



MINISTERUL SĂNĂTĂȚII AL REPUBLICII MOLDOVA

Nr. 09/3180 din 14.08.2024

**Instituțiile medico-sanitare publice
republicane, municipale și raionale**

**Direcția Sănătății a Consiliului mun.
Chișinău**

**Direcția Sănătății și Protecției Sociale
U.T.A. Găgăuzia**

Secția Sănătății Primăriei mun. Bălți

În contextul situației epidemiologice determinată de creșterea numărului de cazuri de COVID-19 la nivel internațional și pe teritoriul țării, precum și în vederea asigurării bunei funcționări și a realizării măsurilor de pregătire, prevenire și răspuns, în conformitate cu prevederile Legii ocrotirii sănătății nr. 411/1995, Legii cu privire la supravegherea de stat a sănătății publice nr. 10/2009, precum și în temeiul Regulamentului privind organizarea și funcționarea Ministerului Sănătății, aprobat prin Hotărârea Guvernului nr. 148/2021, se va asigura:

- 1) respectarea prevederilor Protocolului Clinic Național Infecția cu Coronavirus de tip nou (COVID-19), ediția IX;
- 2) revizuirea și suplینirea cantității necesare de teste rapide/PCR;
- 3) evaluarea necesarului de echipament de protecție, consumabile și dezinfectanți;
- 4) plasarea pe holurile instituției a dozatoarelor cu soluție antiseptică pe bază de alcool pentru dezinfectarea mâinilor;
- 5) limitarea accesului vizitatorilor în IMSP și purtarea măștilor de către personal și vizitatori;
- 6) vaccinarea populației cu risc sporit de infectare împotriva infecției COVID-19;
- 7) promovarea măsurilor de prevenire a infecției COVID-19 în rândul populației (spălatul pe mâini cu apă și săpun, acoperirea gurii și a nasului cu șervețele de unică folosință în timpul tusei și a strănutului, evitarea aglomerațiilor, etc).

Anexă – 3 file

Secretar de stat

Angela PARASCHIV

Notă informativă privind situația epidemiologică a infecției COVID-19

Situația epidemiologică prin infecția COVID-19 în Republica Moldova este sub supraveghere și monitorizare permanentă conform ordinului Ministerului Sănătății nr. 761 din 15.09.2023 cu privire la investigarea și raportarea Infecției COVID-19. Sistemul de supraveghere a infecției COVID-19 este conectat la portalul european de supraveghere a bolilor infecțioase – EpiPulse.

Conform datelor recepționate de către Agenția Națională pentru Sănătate Publică (ANSP), în perioadă săptămânilor 27/2024-31/2024 (01.07.24-04.08.24) au fost înregistrate 1710 cazuri de COVID-19 (144 cazuri – în regiunea transnistreană), atestându-se o creștere de 15 ori comparativ cu aceeași perioadă a sezonului trecut. În rândul copiilor de vârsta 0-14 ani s-au înregistrat 350 cazuri, fiind de 27 ori mai multe comparativ cu aceeași perioadă a anului trecut.

Pe parcursul săptămânilor 27/2024-31/2024 au fost înregistrate 6 cazuri de deces. Numărul total de investigații PCR și TDR efectuate în perioada 01.07.24-04.08.24 a constituit 23580 teste, fiind cu 1,34% mai multe comparativ cu aceeași perioadă a sezonului trecut.

În Republica Moldova, în săptămâna 32/2024 (05.08.2024-11.08.2024), au fost înregistrate 1381 de cazuri de COVID-19 (dintre care 115 de cazuri în regiunea transnistreană), fiind de aproape 2 ori mai mult comparativ cu săptămâna anterioară acesteia (fig.1). Numărul de cazuri de COVID-19 în rândul copiilor cu vârsta de 0-14 ani a fost de 255, fiind de 1,8 ori mai multe comparativ cu săptămâna anterioară acesteia.



Figura 1. Numărul de cazuri COVID-19 înregistrate pe intervale săptămânale în perioada anilor 2023-2024

În săptămâna 32/2024 au fost înregistrate 3 cazuri de deces. Numărul total de investigații PCR și TDR efectuate în această perioadă a fost de 7982 teste, cu 37,64% mai multe comparativ cu săptămâna anterioară. Pozitivitatea probelor în ultima săptămână a crescut de la 12,81% la 17,30% (fig. 2).

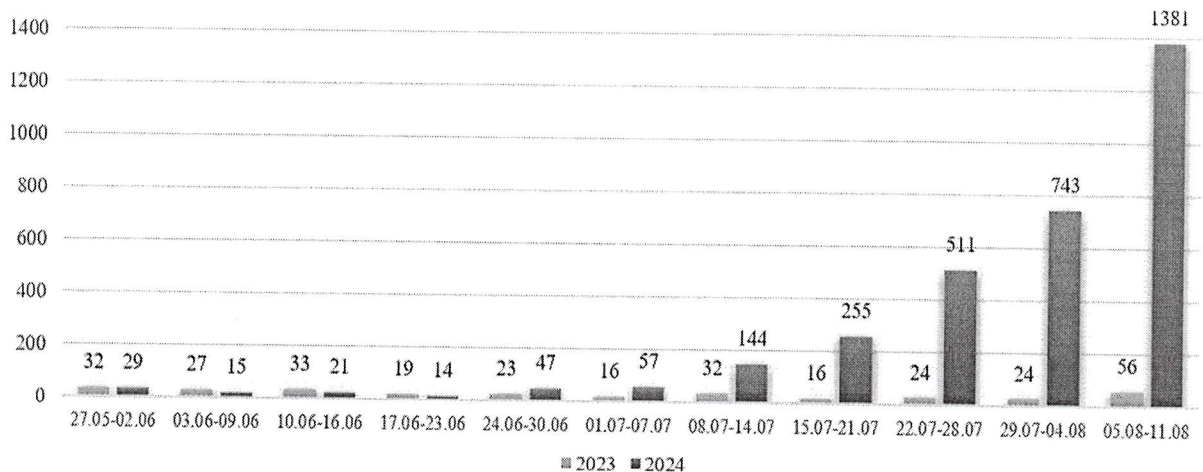
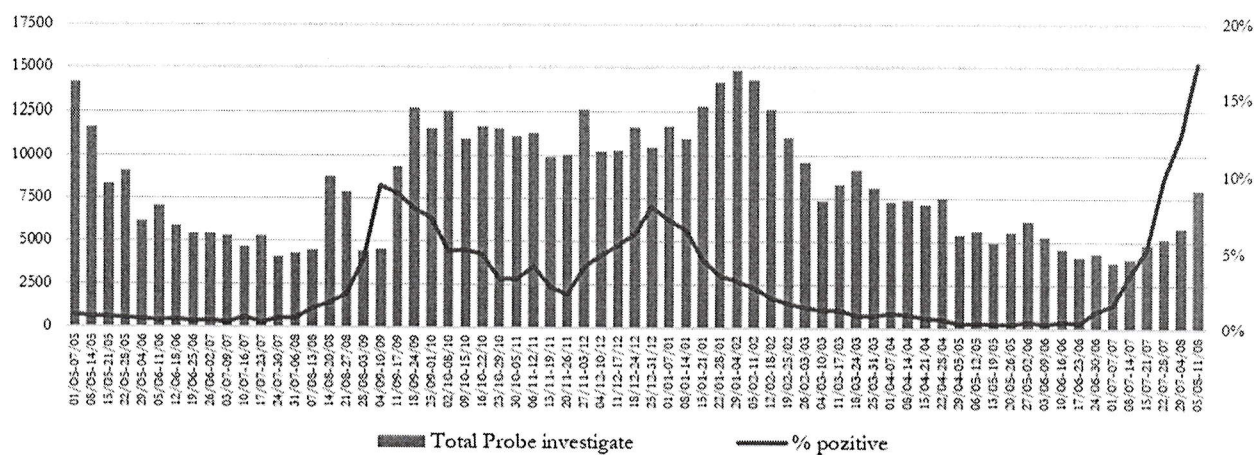

Figura 2. Numărul de probe investigate și rata pozitivității de COVID-19, săptămânal, perioada 01.05.23 – 11.08.24

Tabel 1. Informația săptămânală privind cazurile de COVID-19 în teritoriile administrative, spt.27/2024-32/2024

Denumirea teritoriului	Săptămâna					
	SPT 27	SPT 28	SPT 29	SPT 30	SPT 31	SPT 32
Anenii Noi	2	4	14	17	47	47
Bălți	0	0	2	20	24	24
Basarabeasca	0	2	0	2	3	3
Briceni	1	1	4	6	6	6
Cahul	2	0	10	15	22	22
Călărași	0	0	4	0	12	12
Cantemir	0	0	0	1	3	3
Căușeni	0	1	8	20	20	20
Ceadâr-Lunga	6	1	6	11	12	12
Chișinău	24	55	84	213	291	291
Cimișlia	0	0	0	4	19	19
Comrat	0	5	8	15	21	21
Criuleni	3	9	9	4	8	8
Dondușeni	0	1	2	7	9	9
Drochia	1	1	0	2	2	2
Dubăsari	1	3	0	7	7	7
Edineț	2	3	0	5	12	12
Fălești	0	0	1	0	2	2
Florești	1	2	3	10	11	11
Glodeni	0	0	1	1	2	2
Hâncești	0	0	6	10	13	13
Ialoveni	0	3	1	3	6	6
Leova	1	0	1	0	3	3
Nisporeni	0	2	4	8	22	22
Ocnîța	3	0	2	1	4	4
Orhei	1	4	8	16	31	31
Râșcani	1	0	1	3	1	1
Rezina	0	0	1	0	4	4
Singerei	0	0	0	3	3	3
Șoldanesti	0	0	2	1	0	0
Soroca	1	5	16	12	17	17

Ștefan Voda	0	0	1	9	4	4
Strașeni	2	12	10	11	7	7
Taraclia	1	4	6	11	17	17
Telenești	0	5	4	8	11	11
Ungheni	0	0	1	4	15	15
Vulcănești	0	0	1	10	8	8
Transnistria	4	21	34	41	44	44
TOTAL	57	144	255	511	743	1381